

Service ID	Service Name	Version	Date
PKG	Air cargo discharge check registration	1.2	2015/09

1. Outline of Service လုပ်ငန်းစဉ်၏အဓိကအကျဉ်းချုပ်

This service (PKG) provides to register validation result of the number and weight of cargo per AWB regarding foreign cargo discharged from foreign trade aircraft at the first warehoused bonded area.

ဤလုပ်ငန်းစဉ်သည် ပထမဆုံးသို့လှောင်ထားသော bonded area ရှိ foreign trade လေကြောင်းမှ ကုန်တင်ချ သောကုန်ပစ္စည်းများ နှင့် စပ်လျဉ်းသော AWB အလိုက်ကုန်ပစ္စည်းများ၏ အလေးချိန် နှင့် အရေအတွက်များ၏ အကျိုးစီးပွားများကို စာရင်းသွင်းပေးပါသည်။

2. Users အသုံးပြုသူများ

Refer to appendix "List of MACCS Online Services".
MACCS ၏ online services စာရင်းပါ နောက်ဆက်တွဲအားရည်ညွှန်းပါသည်။

3. Restrictions ကန့်သတ်ချက်များ

- It is possible to register up to 500 AWBs to the flight No.
- Flight No. တွင် 500 AWBs ထက်ကျော်၍ စာရင်းသွင်းနိုင်ပါသည်။
- It is possible to register up to 20 Flight Nos. as split flights to one AWB.
- AWB တစ်ခုတွင် ခွဲထွက်သောလေကြောင်းအဖြစ် Flight No. 20 ထက်ပို၍ စာရင်းသွင်းနိုင်ပါသည်။
- It is possible to register up to 5 airports to one AWB.
- AWB တစ်ခုတွင် airports 5 ခုထက်ပို၍ စာရင်းသွင်းနိုင်ပါသည်။

4. Input Information သတင်းအချက်အလက်ဖြည့်သွင်းမှု

Refer to appendix "Input Data Element", "Screen Image".
ဖြည့်သွင်းလိုက်သော လိုအပ်သည့်သတင်းအချက်အလက်စစ်ဆေးမှုဆိုင်ရာနောက်ဆက်တွဲ အားရည်ညွှန်းသည်။ (မျက်နှာပြင်တွင်မြင်တွေ့ရမည့် ပုံရိပ်)

5. Function Specifications အသေးစိတ်လုပ်ဆောင်ချက်

5.1. Authority Check အခွင့်အာဏာရှိမှုစစ်ဆေးချက်

- The user shall be registered in the system.
- အသုံးပြုသူသည် စနစ်အတွင်းသို့စာရင်းသွင်းရပါမည်။
- When the input user is the warehouse, it shall be the one who manages the warehouse registered in the system as the warehouse in airport.
- ဖြည့်သွင်းအသုံးပြုသူသည် warehouse မှ ဖြစ်သောအခါ airport ရှိကုန်လှောင်ရုံသကဲ့သို့ စနစ်အတွင်း သို့စာရင်းသွင်းထားသော warehouse အား စီမံဆောင်ရွက်သောသူဖြစ်ပါသည်။

5.2. Input Data Element Check ဖြည့်သွင်းလိုက်သော လိုအပ်သည့်သတင်းအချက်အလက်ဆိုင်ရာစစ်ဆေးမှု

Refer to appendix "Input Data Element".
ဖြည့်သွင်းလိုက်သော လိုအပ်သည့်သတင်းအချက်အလက် စစ်ဆေးမှုဆိုင်ရာနောက်ဆက်တွဲ အားရည်ညွှန်းသည်။

5.3. AWB No. Check AWB No. အားစစ်ဆေးခြင်း

When the import air cargo information concerning with the entered AWB No. does not exist, and when AWB No. satisfies the following conditions, AWB check digit function* is executed:

ထည့်သွင်းထားသော AWB No. နှင့် သက်ဆိုင်သော သွင်းကုန်လေကြောင်းကုန်စည်သတင်းအချက် အလက်သည် မရှိပြီး AWB No. သည်အောက်ပါအခြေအနေများနှင့် မပြည့်စုံပါက AWB check digit လုပ်ငန်း သည် လုပ်ဆောင်မည်ဖြစ်ပါသည်။

- AWB check digit is not entered "N".
- AWB check digit အား "N" အဖြစ်မထည့်သွင်းရပါ။
- AWB No. is inputted within 10 or 11 digits.
- AWB No. သည် digit 10 (သို့) 11 အတွင်းဖြည့်သွင်းနိုင်ပါသည်။
- 4 to 10 or 11 digit is numerals.
- 4 မှ 10 (သို့) 11 သည် ဂဏန်းဖြစ်ပါသည်။

*Details of the AWB check digit function

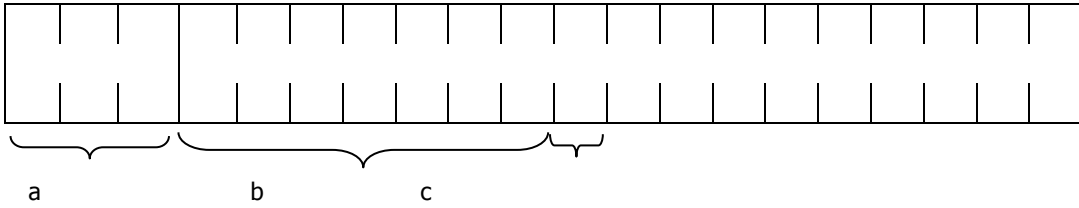

a: Prefix part (3 digits) b: Sequence number for the integer (6-7 digits) c: Check digit (1 digit) $b/7=x, Ry \quad y=c$ ('y' not equal 'c' is error)

5.4. Table Data Check အချက်အလက်စစ်ဆေးမှု

5.4.1. Import flight information check သွင်းကုန်လေကြောင်းသတင်းအချက်အလက်အား စစ်ဆေးခြင်း

The number of the warehouses in which the cargoes were discharged shall not exceed the limit value registered in the system for the entered Flight code, Flight date.

ကုန်ပစ္စည်းများတင်ချသောကုန်လှောင်ရုံ၏အရေအတွက်သည် ထည့်သွင်းထားသော flight code, flight date အတွက် စနစ်အတွင်းသို့စာရင်းသွင်းထားသော ကုန်သွင်းစာရင်းများကို မကျော် လွန်ရပါ။

5.4.2. Import air cargo information check သွင်းကုန်လေကြောင်းကုန်စည်သတင်းအချက်အလက်အား စစ်ဆေးခြင်း

When import air cargo information concerning with the entered AWB No. exists, the followings shall be checked:

ထည့်သွင်းထားသော AWB No. နှင့် သက်ဆိုင်သောသွင်းကုန်လေကြောင်းကုန်စည် သတင်းအချက်အလက်သည်ရှိပါက အောက်ပါများကိုစစ်ဆေးပေးရပါမည်။

- When the information of the arrival flight becomes multiple by the input in this service, it shall be registered that it is split.
- ရောက်ရှိလာသော flight ၏သတင်းအချက်အလက်သည် ဤလုပ်ငန်းတွင် ဖြည့်သွင်းထားမှုဖြင့် multiple ဖြစ်လာပါက ၎င်းသည်ကွဲထွက်မှုအဖြစ်စာရင်းသွင်းရပါမည်။
- This service shall not have already been performed for the entered Flight code, Flight date.
- ဤလုပ်ငန်းစဉ်သည် ထည့်သွင်းထားသော Flight code, Flight date အတွက် လုပ်ဆောင်ပြီး မဖြစ်ရပါ။
- In case of the split cargoes, up to 20 flights shall be allowed to register.
- ကွဲထွက်သောကုန်ပစ္စည်းကိစ္စရပ်များတွင် flights 20 အထက်သာလျှင်စာရင်းသွင်းခြင်း လက်ခံမည်ဖြစ်ပါသည်။
- It shall not be the arrival of total amount.
- စုစုပေါင်းပမာဏအား ရောက်ရှိမှုမဖြစ်ရပါ။
- It shall not be registered as House AWB.
- House AWB အဖြစ်စာရင်းမသွင်းရပါ။
- The followings shall not be registered by PCH service.
- အောက်ပါများကို PCH service ဖြင့်စာရင်းမသွင်းရပါ။
 - Change to manual of cargo.
 - ကုန်ပစ္စည်းများအား manual လုပ်ဆောင်မှုသို့ ပြောင်းလဲခြင်း
- When HPK service was performed for the entered flight No., it shall be matched with the warehouse which performed HPK service.
- HPK service သည်ထည့်သွင်းထားသော flight No. အတွက်လုပ်ဆောင်သောအခါ ၎င်းသည် HPK service အားလုပ်ဆောင်သော warehouse နှင့် တူညီပေးရပါမည်။

5.5. Contents of Processing လုပ်ငန်းစဉ်တွင်ပါဝင်သောအချက်အလက်များ

5.5.1. Registration of import flight information သွင်းကုန်လေကြောင်းသတင်းအချက်အလက်အား စာရင်းသွင်းခြင်း

- When the import flight information concerning with the entered Flight code, Flight date and port of discharge does not exist, create new record.
- ထည့်သွင်းထားသော Flight code, Flight date နှင့် ကုန်တင်ချသည့်ဆိပ်ကမ်း နှင့် သက်ဆိုင်သောသွင်းကုန်လေကြောင်းသတင်းအချက်အလက်သည် မရှိပါက မှတ်တမ်းအသစ်အား ပြုလုပ်ပေးရပါမည်။
- Register the warehouse.
- ကုန်လှောင်ရုံအား စာရင်းသွင်းပေးရပါမည်။
- Register matching result that is mentioned later.
- နောက်တွင်ဖော်ပြသည့် matching result ကို စာရင်းသွင်းရပါမည်။

5.5.2. Registration of import air cargo information သွင်းကုန်လေကြောင်းကုန်စည်သတင်းအချက်အလက်အား စာရင်းသွင်းခြင်း

- When the import air cargo information concerning with the entered AWB No. does not exist, create new record.
- ထည့်သွင်းထားသော AWB No. နှင့်သက်ဆိုင်သည့် သွင်းကုန်လေကြောင်းကုန်စည်သတင်း အချက်အလက်သည် မရှိပါက မှတ်တမ်းအသစ်အားပြုလုပ်ပေးရပါမည်။
- Register entered cargo information.
- ထည့်သွင်းထားသော ကုန်စည်သတင်းအချက်အလက်ကိုစာရင်းသွင်းရပါမည်။
- Register the arriving flight No.
- ရောက်ရှိလာသော flight No. ကို စာရင်းသွင်းပေးရပါမည်။
- Register the cargo confirmation information.
- ကုန်ပစ္စည်းအတည်ပြုမှုသတင်းအချက်အလက်အားစာရင်းသွင်းရပါမည်။
- Register matching result and whole quantity arrival that is mentioned later.
- နောက်တွင်ဖော်ပြမည့် matching result နှင့် ရောက်ရှိလာသော အရေအတွက်အားလုံးကို စာရင်းသွင်းပေးရပါမည်။
- Add the number of packages when the matching has been performed. However, the case of the transshipment cargo is excluded.
- Matching အားလုပ်ဆောင်ပြီးသောအခါ packages အရေအတွက်များကို ပေါင်းထည့်ပေးရပါမည်။ သို့သော် လွှဲပြောင်းတင်ဆောင်သော ကုန်ပစ္စည်းများသည်ဖယ်တုတ်မည်ဖြစ်ပါသည်။

5.5.3. Registration of export air cargo information ဖို့ကုန်လေကြောင်းကုန်စည်သတင်းအချက်အလက်အား စာရင်းသွင်းခြင်း

When entered AWB No. is a transship cargo, the following processing shall be executed:
ထည့်သွင်းထားသော AWB No. သည် လွှဲပြောင်းကုန်စည်ဖြစ်သောအခါ အောက်ပါလုပ်ငန်းများကို လုပ်ဆောင်ပေးရပါမည်။

- Update the carrying-in number of packages and the total number of packages when the matching has been performed.
- Matching အားလုပ်ဆောင်ပြီးဖြစ်သောအခါ packages စုစုပေါင်းအရေအတွက် နှင့် packages ထည့်သွင်းမှုအရေအတွက်များကို အသစ်ပြင်ပေးရပါမည်။

5.5.4. Matching processing တွဲဖက်ခြင်းလုပ်ငန်းစဉ်

When cargo confirmation information is registered and the entered number of packages is the same as the registered number of packages by ACH service, register the matched per AWB No.

ကုန်ပစ္စည်းအတည်ပြုမှုသတင်းအချက်အလက်အားစာရင်းသွင်းသောအခါ နှင့် ထည့်သွင်းထား သော packages အရေအတွက်သည် ACH service ဖြင့်စာရင်းသွင်းထားသော packages အရေ အတွက် နှင့်တူညီပါက AWB No. အလိုက်တွဲဖက်ထားမှုများအား စာရင်းသွင်းရပါမည်။

5.5.5. Whole quantity arrival processing အရေအတွက်အပြည့်အစုံရောက်ရှိမှုလုပ်ငန်းစဉ်

When all the following conditions are fulfilled, register the arrival of total amount:

အောက်ပါအခြေအနေအားလုံးအား ပြည့်စုံသောအခါ စုစုပေါင်းပမာဏရောက်ရှိမှုများကို စာရင်းသွင်းရပါမည်။

- Total number of packages is the same as the totals of the number of packages.
- packages ၏စုစုပေါင်းအရေအတွက်သည် packages အရေအတွက်စုစုပေါင်း နှင့် တူညီပါသည်။
- All the flight is matched.
- Flight အားလုံးသည်တူညီပါသည်။
- When total number of packages is not the same as the totals of the number of packages, 20 flights are registered.
- packages ၏စုစုပေါင်းအရေအတွက်သည် packages အရေအတွက်စုစုပေါင်း နှင့် မတူညီပါက 20 flights အားစာရင်းသွင်းရပါမည်။

5.5.6. Formal declaration automatic startup processing တရားဝင်ကြေညာလွှာတင်သွင်းခြင်းအား အလိုအလျောက်စတင်ခြင်းလုပ်ငန်းစဉ်

When it is registered as a preliminary declaration (automatic startup at the time of freight carry-in) effect and all the following conditions are fulfilled, formal declaration concerned with entered AWB No. is started automatically:

ကြိုတင်ကြေညာလွှာတင်သွင်းခြင်း (automatic startup at the time of freight carry-in) effect အဖြစ်စာရင်းသွင်းသောအခါ နှင့် အောက်ပါအခြေအနေအားလုံးသည် ပြည့်စုံသောအခါ ထည့်သွင်း ထားသော AWB No. နှင့် သက်ဆိုင်သည့် တရားဝင်ကြေညာလွှာတင်သွင်းခြင်းသည် အလိုအလျောက်စတင်မည်ဖြစ်ပါသည်။

- AWB shall have the whole quantity stored at the customs warehouse registered by the preliminary declaration.
- AWB သည် ကြိုတင်ကြေညာလွှာတင်သွင်းခြင်းဖြင့် စာရင်းသွင်းထားသောအကောက်ခွန် ကုန်လျှောင့်ရုံသို့ အရေအတွက်အပြည့်အစုံ သိုလှောင် ရပါမည်။

- It shall have been matched.
- တွဲဖက်ပြီးဖြစ်ရပါမည်။
- In case of split flights, it shall be arrival of total amount.
- ကွဲထွက်သောလေကြောင်းကိစ္စများတွင် စုစုပေါင်းပမာဏအားရောက်ရှိမှုဖြစ်ရပါမည်။
- EAW service should be performed to all the arrival. (The flight No. registered by OIN service is excluded.)
- ရောက်ရှိမှုအားလုံးတွင် EAW service အားလုပ်ဆောင်ပေးရပါမည်။ (OIN service ဖြင့်စာရင်းသွင်းထားသော flight No. သည်ဖယ်ထုတ်မည်ဖြစ်ပါသည်။)

5.6. Output Information ပြန်လည်ဖော်ပြမည့် သတင်းအချက်အလက်

Refer to appendix "Output Data Element".

ပြန်လည်ဖော်ပြမည့် လိုအပ်သည့်သတင်းအချက်အလက် စစ်ဆေးမှုဆိုင်ရာနောက်ဆက်တွဲ အားရည်ညွှန်းသည်။

Information Name သတင်းအချက်အလက် အမည်	Output Conditions ပြန်လည်ဖော်ပြပေးမည့်အခြေအနေ	Output Destination ပြန်လည်ဖော်ပြမည့် နေရာသတ်မှတ်ချက်
Split flight completion information Flight ခွဲထွက်မှုအပြီးသတ်ခြင်း သတင်းအချက်အလက်	In case of whole quantity arrival အရေအတွက်အပြည့်အစုံအားရောက်ရှိသော ကိစ္စများတွင်	The Airline company which performed first ACH service at each arrival airport ဆိုက်ရောက်လာသော airport တစ်ခုစီသို့ ပထမ ACH service အား လုပ် ဆောင်သော Airline company ဖြစ်ပါသည်။
Prohibition cargo carried-in information တားမြစ်ထားသော ကုန်ပစ္စည်းများ သယ်ဆောင်မှု သတင်းအချက်အလက်	In case all of the following conditions are satisfied အောက်ပါအခြေအနေအားလုံးနှင့် ပြည့်စုံသည့်ကိစ္စ များတွင် (1) It shall have been matched တွဲဖက်ပြီးဖြစ်ရပါမည်။ (2) It shall have been registered as prohibition cargo တားမြစ်ထားသောကုန်ပစ္စည်းများအဖြစ် စာရင်းသွင်းပြီးဖြစ်ရပါမည်။	Customs corresponding to the warehouse (Position for Bond) Warehouse နှင့် တူညီသောအကောက် ခွန် (Position for Bond)
	In case all of the following conditions are satisfied အောက်ပါအခြေအနေအားလုံးနှင့် ပြည့်စုံသောကိစ္စ များတွင် (1) It shall have been matched တားမြစ်ပြီးဖြစ်ရပါမည်။ (2) It shall have been registered as prohibition cargo တားမြစ်ထားသောကုန်ပစ္စည်းများအဖြစ် စာရင်းသွင်းပြီးဖြစ်ရပါမည်။ (3) Customs of jurisdiction of the input user and the customs which performed the registration of movement prohibition for cargo are different မတူညီသောကုန်ပစ္စည်းများအတွက် ရွှေ့ပြောင်း တားမြစ်မှုအားစာရင်းသွင်းသော အကောက်ခွန် နှင့် ဖြည့်သွင်းအသုံးပြုသူ၏ အကောက်ခွန် ဆုံးဖြတ်သတ်မှတ်ခြင်းဖြစ်ပါသည်။	Customs corresponding to registration of movement prohibition of cargo (Position for Bond) ကုန်ပစ္စည်းရွှေ့ပြောင်း တားမြစ်ခြင်းအား စာရင်းသွင်းခြင်း နှင့် တူညီသောအကောက် ခွန် (Position for bond)
Air carried-in notice information (Import) လေကြောင်းသယ်ဆောင်မှုအသိပေးခြင်း သတင်းအချက်အလက် (သွင်းကုန်)	In case the input user is the customs user ဖြည့်သွင်းအသုံးပြုသူသည် customs user ဖြစ်သောအခါ	Storage bonded area bonded area တွင်သိုလှောင်မှု

6. Special Mention အထူးဖော်ပြချက်

None. မရှိပါ။