

Service ID	Service Name	Version	Date
CAW	Manifest correction B	1.2	2015/09

**1. Outline of Service လုပ်ငန်းစဉ်၏အဓိကအုပ်ချုပ်မှု**

This service (CAW) provides the following functions:

ဤလုပ်ငန်းစဉ်သည် အောက်ပါလုပ်ငန်းစဉ်များကိုလုပ်ဆောင်ပါသည်။

(1) Correction ပြင်ဆင်ခြင်း

When ACH service or this service and PKG service are executed, and it is a mismatch, the correction is possible.

ACH service (သို့) ဤလုပ်ငန်းစဉ်နှင့် PKG service အားလုပ်ဆောင်သောအခါ နှင့် ၎င်းသည် mismatch ဖြစ်ပါက ပြင်ဆင်ခြင်းအားလုပ်ဆောင်နိုင်ပါသည်။

(2) Deletion ပယ်ဖျက်ခြင်း

When ACH service or this service is executed, and PKG service is not executed, the deletion is possible.

ACH service (သို့) ဤ service အား လုပ်ဆောင်ပြီး PKG service အားမလုပ်ဆောင်ထားသောအခါ ပယ်ဖျက်ခြင်းအားလုပ်ဆောင်နိုင်ပါသည်။

(3) Addition ပေါင်းထည့်ခြင်း

When PKG service precedes with this service and is executed, the addition is possible.

PKG service အား ဤလုပ်ငန်းစဉ်နှင့်အတူလုပ်ဆောင်သောအခါ ပေါင်းထည့်ခြင်းအားလုပ်ဆောင်နိုင် ပါသည်။

(4) Registration စာရင်းသွင်းခြင်း

When ACH service or this service and PKG service are not executed, the registration is possible.

ACH service (သို့) ဤ service နှင့် PKG service အားမလုပ်ဆောင်ထားပါက စာရင်းသွင်းခြင်းအား လုပ်ဆောင်နိုင်ပါသည်။

**2. Users အသုံးပြုသူများ**

Refer to appendix "List of MACCS Online Services".

MACCS ၏ online services စာရင်းပါ နောက်ဆက်တွဲအားရည်ညွှန်းပါသည်။

**3. Restrictions ကန့်သတ်ချက်များ**

- It is possible to register up to 500 AWBs to the flight No.
- Flight No. တွင် AWBs 500 ထက်ပို၍ စာရင်းသွင်းခြင်းအားလုပ်ဆောင်နိုင်ပါသည်။
- It is possible to register up to 20 Flight Nos. as split flights to one AWB.
- AWB တစ်ခုတွင် split flight အဖြစ် flight Nos. အား 20 ထက်ပို၍စာရင်းသွင်းနိုင်ပါသည်။
- It is possible to register up to 5 airports to one AWB.
- AWB တစ်ခုတွင် airports 5 ခုထက်ပို၍ စာရင်းသွင်းနိုင်ပါသည်။

**4. Input Information သတင်းအချက်အလက်ဖြည့်သွင်းမှု**

Refer to appendix "Input Data Element", "Screen Image".

ဖြည့်သွင်းလိုက်သော လိုအပ်သည့်သတင်းအချက်အလက်စစ်ဆေးမှုဆိုင်ရာနောက်ဆက်တွဲ အားရည်ညွှန်းသည်။ ( မျက်နှာပြင်တွင်မြင်တွေ့ရမည့် ပုံရိပ် )

**5. Function Specifications အသေးစိတ်လုပ်ဆောင်ချက်**

**5.1. Authority Check အခွင့်အာဏာရှိမရှိစစ်ဆေးချက်**

- The user shall be registered in the system.
- အသုံးပြုသူသည် စနစ်အတွင်းသို့စာရင်းသွင်းရပါမည်။
- Input user is the same as a manifest information submitter concerning with the entered flight code, flight date and port of discharge.
- ဖြည့်သွင်းအသုံးပြုသူသည် ထည့်သွင်းထားသော flight code, flight date နှင့် ကုန်ချသည့်ဆိပ်ကမ်း နှင့် သက်ဆိုင်သော manifest သတင်းအချက်အလက်အားတင်သွင်းသူ နှင့် တူညီရပါမည်။

**5.2. Input Data Element Check ဖြည့်သွင်းလိုက်သော လိုအပ်သည့်သတင်းအချက်အလက်ဆိုင်ရာစစ်ဆေးမှု**

Refer to appendix "Input Data Element".

ဖြည့်သွင်းလိုက်သော လိုအပ်သည့်သတင်းအချက်အလက် စစ်ဆေးမှုဆိုင်ရာနောက်ဆက်တွဲ အားရည်ညွှန်းသည်။

**5.3. AWB No. Check AWB No. အားစစ်ဆေးခြင်း**

When AWB No. satisfies the following conditions, AWB check digit function\* is executed.

AWB No. အားအောက်ပါအခြေအနေနှင့် ပြည့်စုံသောအခါ AWB check digit လုပ်ငန်းစဉ်အား လုပ်ဆောင်မည်ဖြစ်ပါသည်။

- AWB check digit is not entered "N".
- AWB check digit အား "N" အဖြစ်မထည့်သွင်းရပါ။
- AWB No. is inputted within 10 or 11 digits.
- AWB No. သည် digit 10 (သို့) 11 အတွင်းဖြည့်သွင်းနိုင်ပါသည်။
- 4 to 10 or 11 digits are numerals.
- 4 မှ 10 (သို့) 11 သည် ကိန်းဂဏန်းဖြစ်ပါသည်။

\* Details of the AWB check digit function

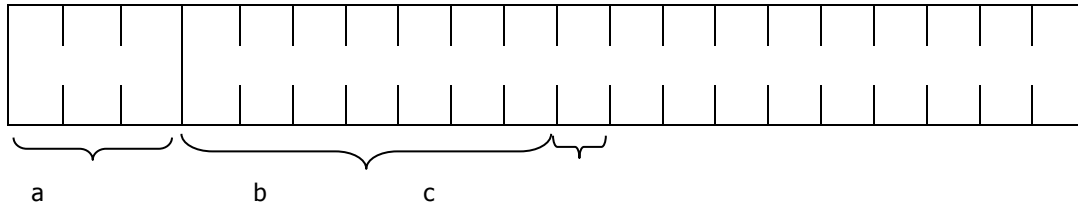

a: Prefix part (3 digits)    b: Sequence number for the integer (6-7 digits)    c: Check digit (1 digit)     $b/7=x, Ry \quad y=c$  ('y' not equal 'c' is error)

**5.4. Table Data Check အချက်အလက်စစ်ဆေးမှု**

**5.4.1. Import Flight Information Check သွင်းကုန်လေကြောင်းသတင်းအချက်အလက်အား စစ်ဆေးခြင်း**

- Import flight information concerning with the entered flight code, flight date and port of discharge shall exist.
- ထည့်သွင်းထားသော flight code, flight date နှင့် ကုန်ချသည့်ဆိပ်ကမ်း နှင့် သက်ဆိုင်သည့် သွင်းကုန်လေကြောင်း သတင်းအချက်အလက် ရှိရပါမည်။
- In case of addition, ACH service or this service shall not have been executed to the entered AWB No., and EAW service shall have been executed.
- ပေါင်းထည့်သည့်ကိစ္စရပ်များတွင် ACH service (သို့) ဤ service သည် ထည့်သွင်းထားသော AWB No. သို့ လုပ်ဆောင်ပြီးဖြစ်ပြီး EAW service သည်လုပ်ဆောင်ပြီးဖြစ်ရပါမည်။
- In case of correction, ACH service or this service and PKG service shall have already been executed to the entered AWB No., and it is mismatch.
- ပြင်ဆင်သည့်ကိစ္စရပ်များတွင် ACH service (သို့) ဤ service နှင့် PKG service သည် ထည့်သွင်းထားသော AWB No. သို့ လုပ်ဆောင်ပြီးဖြစ်ပြီး ၎င်းသည် mismatch ဖြစ်ပါသည်။
- In case of deletion, PKG service shall have been executed to the entered AWB No.
- ယယ်ဖျက်သည့်ကိစ္စရပ်များတွင် PKG service သည် ထည့်သွင်းထားသော AWB No. သို့ လုပ်ဆောင်ပြီးဖြစ်ရပါမည်။
- In case of registration, ACH service or this service and PKG service shall not have been executed to the entered AWB No., and EAW service shall have been executed.
- စာရင်းသွင်းသည့်ကိစ္စရပ်များတွင် ACH service (သို့) ဤ service နှင့် PKG service သည် ထည့်သွင်းထားသော AWB No. သို့လုပ်ဆောင်ပြီးဖြစ်ပြီး EAW service သည်လုပ်ဆောင်ပြီး ဖြစ်ရပါမည်။
- Fulfill the following conditions about correction reason code entered as the mismatch/un-matched kind outputted for IMF11 service.
- IMF11 service အတွက်ထုတ်ပြန်ထားသော mismatch/un-match kind အဖြစ်ထည့်သွင်း ထားသော correction reason code အတွက် အောက်ပါအခြေအနေများ ကိုဖြည့်စွက်ပေးရပါမည်။

[Mismatch kind and a meaning]

Mismatch kind		Explanation
SHORT	Mismatch	Registered number of packages by ACH service or CAW service is more than registered number of packages by PKG service ACH service (သို့) CAW service ဖြင့်စာရင်းသွင်းထားသော packages အရေအတွက်သည် PKG service ဖြင့်စာရင်းသွင်း ထားသော packages အရေအတွက်ထက်ပိုများပါသည်။
OVER	Mismatch	Registered number of packages by ACH service or CAW service is less than registered number of packages by PKG service

		ACH service (သို့) CAW service ဖြင့်စာရင်းသွင်းထားသော packages အရေအတွက်သည် PKG service ဖြင့်စာရင်းသွင်းထားသော packages အရေအတွက်ထက်နည်းပါသည်။
MSAW	Un-matched	Only PKG service is executed and ACH service and CAW service are not executed PKG service သာလျှင်ဆောင်ရွက်ပြီး ACH service နှင့် CAW service သည် မဆောင်ရွက်ပါ။
MSCA	Un-matched	Only ACH service or CAW service is executed and PKG service is not executed ACH service (သို့) CAW service သာလျှင်လုပ်ဆောင်ပြီး PKG service သည် မလုပ်ဆောင်ပါ။

[Correspondence of the Mismatch kind and the Correction reason code]

Mismatch kind \ Correction reason code	SHORT	OVER	MSAW	MSCA
	MSC (Correction of input mistake by ACH service or CAW service)	Y	Y	
BMS (Correction of input mistake by both ACH service or CAW service and PKG service)	Y	Y		
DEL (Deletion)				Y*1
MST (Addition)			Y*2	
ADD (Registration)				

(\*1) Only AWB No. and correction reason code can be entered.

(\*1) AWB No. နှင့် correction reason code သာလျှင်ထည့်သွင်းနိုင်ပါသည်။

(\*2) The same input method as ACH service.

(\*2) ACH service နှင့် ဖြည့်သွင်းပုံနည်းလမ်းသည်တူညီပါသည်။

**5.4.2. Import air cargo information Check** သွင်းကုန်လေကြောင်းကုန်စည်သတင်းအချက်အလက်အား စစ်ဆေးခြင်း

(1) In case of correction (Correction reason code : MSC,BMS):

ပြင်ဆင်သည့်ကိစ္စရပ်များတွင် (correction reason code: MSC,BMS):

- Import air cargo information concerning with the entered AWB No. shall exist.
- ထည့်သွင်းထားသော AWB No. နှင့် သက်ဆိုင်သည့် သွင်းကုန်လေကြောင်းကုန်စည် သတင်းအချက်အလက်သည် ရှိရပါမည်။
- Entered flight code, flight date and port of discharge shall be registered.
- ထည့်သွင်းထားသော flight code, flight date နှင့် ကုန်ချသည့်ဆိပ်ကမ်းသည် စာရင်းသွင်းပေးရပါမည်။
- Entered number of packages is same as registered number of packages by PKG service.
- ထည့်သွင်းထားသော packages အရေအတွက်သည် PKG service ဖြင့်စာရင်းသွင်းထားသော packages အရေအတွက် နှင့် တူညီပါသည်။  
However the case where the correction reason code is "BMS" is excluded.  
သို့သော် correction reason code သည် "BMS" ဖြစ်သောအခါ ဖယ်ထုတ်ပါသည်။
- When total number of packages is entered, the totals of the number of packages shall be less than the entered total number of packages.
- Packages ၏စုစုပေါင်းအရေအတွက်အား ထည့်သွင်းထားသောအခါ packages အရေအတွက်စုစုပေါင်းသည် ထည့်သွင်းထားသော packages ၏စုစုပေါင်းအရေအတွက် ထက်နည်းပါသည်။
- When total number of packages is registered and total number of packages is not entered, the totals of the number of packages shall be less than the registered total number of packages.

- Packages အစီရင်ခံစာအရ အထွက်အားစာရင်းသွင်းထားပြီး Packages အစီရင်ခံစာအရ အထွက်အားမထည့်သွင်းထားသောအခါ packages အရေအတွက်စုစုပေါင်းသည် စာရင်း သွင်းထားသော Packages အစီရင်ခံစာအရ အထွက်အားထက်နည်းပါသည်။
- In case of cancellation of a split flight, a plurality of flight has not arrived.
- Split flight အား ပယ်ဖျက်သည့်ကိစ္စရပ်များတွင် Flight အများစုသည်မရောက်ရှိပါ။
- The followings shall not be registered by PCH service:
- အောက်ပါများကို PCH service ဖြင့်စာရင်းမသွင်းထားပါ။
  - Change to manual of cargo.
  - Manual လုပ်ဆောင်မှုသို့ပြောင်းလဲခြင်း
  - Approval of the registered information deletion.
  - စာရင်းသွင်းထားသော သတင်းအချက်အလက်ဖျက်သိမ်းမှုအားအတည်ပြုချက်

(2) In case of deletion (Correction reason code : DEL):

ပယ်ဖျက်သည့်ကိစ္စရပ်များတွင် (Correction reason code : DEL)

- Import air cargo information concerning with the entered AWB No. shall exist.
- ထည့်သွင်းထားသော AWB No. နှင့် သက်ဆိုင်သည့် သွင်းကုန်လေကြောင်းကုန်စည် သတင်းအချက်အလက်သည် ရှိရပါမည်။
- Entered flight code, flight date and port of discharge shall be registered.
- ထည့်သွင်းထားသော flight code, flight date နှင့် ကုန်ချသည့်ဆိပ်ကမ်းသည် စာရင်းသွင်းပေးရပါမည်။
- HPK service shall not be executed to entered flight code, flight date and port of discharge.
- ထည့်သွင်းထားသော flight code, flight date နှင့် ကုန်ချသည့်ဆိပ်ကမ်းသို့ HPK service အား မလုပ်ဆောင်ရပါ။
- The followings shall not be registered by PCH service:
- အောက်ပါများကို PCH service ဖြင့်စာရင်းမသွင်းရပါ။
  - Change to manual of cargo.
  - Manual လုပ်ဆောင်မှုသို့ပြောင်းလဲခြင်း
  - Registration of movement prohibition.
  - ကုန်စည်ရွှေ့ပြောင်းမှုတားမြစ်ခြင်းအား စာရင်းသွင်းခြင်း
  - Approval of the registered information deletion.
  - စာရင်းသွင်းထားသော သတင်းအချက်အလက်ဖျက်သိမ်းမှုအားအတည်ပြုချက်

(3) In case of addition (Correction reason code : MST):

ပေါင်းထည့်သည့်ကိစ္စရပ်များတွင် (Correction reason code : MST):

- Import air cargo information concerning with the entered AWB No. shall exist.
- ထည့်သွင်းထားသော AWB No. နှင့် သက်ဆိုင်သည့် သွင်းကုန်လေကြောင်းကုန်စည် သတင်းအချက်အလက်သည် ရှိရပါမည်။
- Entered flight code, flight date and port of discharge shall be registered.
- ထည့်သွင်းထားသော flight code, flight date နှင့် ကုန်ချသည့်ဆိပ်ကမ်းသည် စာရင်းသွင်းပေးရပါမည်။
- When it is registered as import cargo for the different arrival with split flight, it shall be entered as the import cargo.
- split flight နှင့်အတူ ခြားနားသောရောက်ရှိမှုများအတွက် သွင်းကုန်ကုန်စည်အဖြစ်စာရင်း သွင်းလိုက်သောအခါ သွင်းကုန်ကုန်စည်အဖြစ်ထည့်သွင်းရပါမည်။
- When it is registered as transship cargo for the different arrival with split flight, it shall be entered as the transship cargo.
- split flight နှင့်အတူ ခြားနားသောရောက်ရှိမှုများအတွက် လွှဲပြောင်းကုန်စည်အဖြစ်စာရင်း သွင်းလိုက်သောအခါ လွှဲပြောင်းကုန်စည်အဖြစ်ထည့်သွင်းရပါမည်။
- When total number of packages is entered, the totals of the number of packages shall be less than the entered total number of packages.
- Packages အစီရင်ခံစာအရ အထွက်အား ထည့်သွင်းလိုက်သောအခါ packages အရေ အတွက်စုစုပေါင်းသည် ထည့်သွင်းထားသော Packages အစီရင်ခံစာအရ အထွက်အားထက် နည်းပါသည်။
- When total number of packages is registered and total number of packages is not entered, the totals of the number of packages

- shall be less than the registered total number of packages.
- Packages အစီရင်ခံစာအရအတွက်သည် စာရင်းသွင်းထားပြီး packages အစီရင်ခံစာ အရေအတွက်အား မထည့်သွင်းထားသောအခါ packages အရေအတွက်စုစုပေါင်းသည် စာရင်းသွင်းထားသော packages အစီရင်ခံစာအရေအတွက်ထက်နည်းပါသည်။
- When total cargo weight is entered, the totals of the cargo weight shall be less than the entered total cargo weight.
- စုစုပေါင်းကုန်ပစ္စည်းအလေးချိန်အား ထည့်သွင်းလိုက်သောအခါ ကုန်ပစ္စည်းအစီရင်ခံစာ အလေးချိန်သည် ထည့်သွင်းထားသောစုစုပေါင်းကုန်ပစ္စည်းအလေးချိန်ထက်နည်းပါသည်။
- When total cargo weight is registered and total cargo weight is not entered, the totals of the cargo weight shall be less than the registered total cargo weight.
- စုစုပေါင်းကုန်ပစ္စည်းအလေးချိန်သည် စာရင်းသွင်းထားပြီး စုစုပေါင်းကုန်ပစ္စည်းအလေးချိန်အား မထည့်သွင်းထားသောအခါ ကုန်ပစ္စည်းအစီရင်ခံစာအလေးချိန်သည် စာရင်းသွင်းထားသော စုစုပေါင်းကုန်ပစ္စည်းအလေးချိန်ထက်နည်းပါသည်။
- Entered number of packages is same as registered number of packages by PKG service.
- ထည့်သွင်းထားသော packages အရေအတွက်သည် PKG service ဖြင့်စာရင်းသွင်းထား သော packages အရေအတွက်နှင့်တူညီပါသည်။
- The followings shall not be registered by PCH service:
  - အောက်ပါများကို PCH service ဖြင့် စာရင်းမသွင်းရပါ။
    - Change to manual of cargo.
    - Manual လုပ်ဆောင်မှုသို့ပြောင်းလဲရပါမည်။
    - Approval of the registered information deletion.
    - စာရင်းသွင်းထားသော သတင်းအချက်အလက်ဖျက်သိမ်းမှုအားအတည်ပြုချက်
- When it is registered as Master AWB, it shall not be entered as the transship cargo.
- Master AWB အဖြစ်စာရင်းသွင်းထားသောအခါ လွှဲပြောင်းကုန်ပစ္စည်းအဖြစ်မထည့်သွင်းရပါ။

(4) In case of registration (Correction reason code : ADD)

စာရင်းသွင်းသည့်ကိစ္စရပ်များတွင် (Correction reason code : ADD)

When import air cargo information concerning with the entered AWB No. exists, the followings shall be checked:

ထည့်သွင်းထားသော AWB No. နှင့် သက်ဆိုင်သည့် သွင်းကုန်လေကြောင်းကုန်ပစ္စည်း သတင်းအချက်အလက်ရှိသောအခါ အောက်ပါများကိုစစ်ဆေးပေးရပါမည်။

- It shall not be registered as House AWB.
- House AWB အဖြစ်စာရင်းမသွင်းရပါ။
- When it is registered as import cargo for the different arrival with split flight, it shall be entered as the import cargo.
- split flight နှင့်အတူ ခြားနားသောရောက်ရှိမှုများအတွက် သွင်းကုန်ကုန်ပစ္စည်းအဖြစ်စာရင်း သွင်းလိုက်သောအခါ သွင်းကုန်ကုန်ပစ္စည်းအဖြစ်ထည့်သွင်းရပါမည်။
- When it is registered as transship cargo for the different arrival with split flight, it shall be entered as the transship cargo.
- split flight နှင့်အတူ ခြားနားသောရောက်ရှိမှုများအတွက် လွှဲပြောင်းကုန်ပစ္စည်းအဖြစ်စာရင်း သွင်းလိုက်သောအခါ လွှဲပြောင်းကုန်ပစ္စည်းအဖြစ်ထည့်သွင်းရပါမည်။
- When arrival information becomes the plural number by this input, it shall be registered or entered as the split flight.
- Arrival သတင်းအချက်အလက်သည် ဤဖြည့်သွင်းမှုဖြင့် များပြားသောအရေအတွက်ဖြစ် လာပါက split flight အဖြစ် စာရင်းသွင်းရမည်။ (သို့) ထည့်သွင်းရပါမည်။
- When arrival information becomes the plural number by this input, it shall not be registered as assortment (parent) or assortment (child) cargo by CHS service. However, the information assortment (parent) of split flight is excluded.
- ဤဖြည့်သွင်းမှုဖြင့် ဆိုက်ရောက်လာမှုသတင်းအချက်အလက်သည် များပြားသောအရေ အတွက်ဖြစ်လာပါက ၎င်းအား CHS service ဖြင့် စုစည်းထားသော အမျိုးမျိုးသောပစ္စည်းစု (parent) (သို့) အမျိုးမျိုးသောပစ္စည်းစု (child) အဖြစ်စာရင်းသွင်းရမည်မဟုတ်ပါ။ သို့သော် split flight ၏ သတင်းအချက်အလက်စုစည်းမှု (parent) သည် ဖယ်ထုတ်ပါသည်။
- When total number of packages is entered, the totals of the number of packages shall be less than the entered total number of packages.

- Packages စုစုပေါင်းအရေအတွက်အား ထည့်သွင်းလိုက်သောအခါ packages ၏စုစုပေါင်း အရေအတွက်သည် ထည့်သွင်းထားသော packages ၏စုစုပေါင်းအရေအတွက်ထက်နည်း ပါသည်။
- When total number of packages is registered and total number of packages is not entered, the totals of the number of packages shall be less than the registered total number of packages.
- Packages ၏စုစုပေါင်းအရေအတွက်အား စာရင်းသွင်းသောအခါ နှင့် packages ၏ စုစုပေါင်းအရေအတွက်အားမထည့်သွင်းထားသောအခါ packages များ၏ စုစုပေါင်း အရေအတွက်သည် စာရင်းသွင်းထားသော Packages များ၏စုစုပေါင်းအရေအတွက် ထက်နည်းရပါမည်။
- When total cargo weight is entered, the totals of the cargo weight shall be less than the entered total cargo weight.
- စုစုပေါင်းကုန်ပစ္စည်းအလေးချိန်အား ထည့်သွင်းလိုက်သောအခါ ကုန်ပစ္စည်း၏စုစုပေါင်း အလေးချိန်သည် ထည့်သွင်းထားသော ကုန်ပစ္စည်း၏စုစုပေါင်းအလေးချိန်ထက် နည်းပါသည်။
- When total cargo weight is registered and total cargo weight is not entered, the totals of the cargo weight shall be less than the registered total cargo weight.
- ကုန်ပစ္စည်း၏စုစုပေါင်းအလေးချိန်အားစာရင်းသွင်းပြီး နှင့် စုစုပေါင်းကုန်ပစ္စည်းအလေးချိန် အား မထည့်သွင်းထားသောအခါ ကုန်ပစ္စည်း၏စုစုပေါင်းအလေးချိန်သည် စာရင်းသွင်းထား သော ကုန်ပစ္စည်း၏စုစုပေါင်းအလေးချိန်ထက်နည်းပါသည်။
- It shall not be the arrival of total amount.
- စုစုပေါင်းဆက်ခံအား ရောက်ရှိမှုမဖြစ်ရပါ။
- Import declaration (excluding cargo information registered in preliminary declaration (automatic startup at the time of freight carry-in, manual startup for declaration)) shall not have been executed.
- သွင်းကုန်ကြေညာလွှာတင်သွင်းခြင်း (ကြိုတင်ကြေညာလွှာတင်သွင်းခြင်းတွင် စာရင်းသွင်း ထားသောကုန်ပစ္စည်းသတင်းအချက်အလက်အားဖယ်ထုတ်ပြီး (automatic startup at the time of freight carry-in, manual startup for declaration)) သည် လုပ်ဆောင်ပြီးမဖြစ်ရပါ။
- The followings shall not be registered by PCH service:
- အောက်ပါများကို PCH service ဖြင့် စာရင်းမသွင်းရပါ။
  - Approval of the registered information deletion.
  - စာရင်းသွင်းထားသော သတင်းအချက်အလက်ဖျက်သိမ်းမှုအားအတည်ပြုချက်
  - Change to manual of cargo.
  - Manual လုပ်ဆောင်မှုသို့ပြောင်းလဲပေးရပါမည်။
- Registration of release order/approval shall not be executed by PAI service.
- စာရင်းသွင်းခြင်း၏ release order/ approval အား PAI service ဖြင့် မလုပ်ဆောင်ရပါ။
- When it is registered as Master AWB, it shall not be entered as the transship cargo.
- Master AWB အဖြစ်စာရင်းသွင်းထားသောအခါ လွှဲပြောင်းကုန်စည်အဖြစ်မထည့်သွင်းရပါ။

**5.4.3. Export air cargo information check ပို့ကုန်လေကြောင်းကုန်စည်သတင်းအချက်အလက်အား စစ်ဆေးခြင်း**

When export air cargo information concerning with the entered AWB No. exists and it is a transship cargo, the followings shall be checked: ထည့်သွင်းထားသော AWB No. နှင့် သက်ဆိုင်သည့်ပို့ကုန်လေကြောင်းကုန်စည်သတင်း အချက်အလက်သည်ရှိပြီး ၎င်းသည်လွှဲပြောင်းကုန်စည်ဖြစ်ပါက အောက်ပါများကို စစ်ဆေးပေးရပါမည်။

- It shall be registered as AWB.
- AWB အဖြစ်စာရင်းသွင်းရပါမည်။
- It shall be registered as transship cargo.
- လွှဲပြောင်းကုန်စည်အဖြစ်စာရင်းသွင်းရပါမည်။
- It shall not be registered as change to manual of cargo by PAH service.
- PAH service ဖြင့် manual လုပ်ဆောင်သို့ပြောင်းလဲခြင်းအဖြစ်စာရင်းမသွင်းရပါ။

5.5. Contents of Processing လုပ်ငန်းစဉ်တွင်ပါဝင်သောအချက်အလက်များ

5.5.1. Registration of manifest screening manifest screening အားစာရင်းသွင်းခြင်း

Registered manifest screening result is mentioned later.

နောက်တွင်ဖော်ပြမည့် manifest screening ၏ရလဒ်ကို စာရင်းသွင်းပါသည်။

5.5.2. Registration of import flight information သွင်းကုန်လေကြောင်းသတင်းအချက်အလက်အား စာရင်းသွင်းခြင်း

(1) In case of correction (Correction reason code : MSC,BMS): ပြင်ဆင်သည့်ကိစ္စရပ်များတွင် ( Correction reason code : MSC,BMS):

- Correct flight information concerning with entered AWB No.
- ထည့်သွင်းထားသော AWB No. နှင့် သက်ဆိုင်သည့် flight သတင်းအချက်အလက်ကို ပြင်ဆင်ရပါမည်။
- Register the matched.
- တူညီမှုများအား စာရင်းသွင်းပေးရပါမည်။

(2) In case of deletion (Correction reason code : DEL):

ဖျက်သိမ်းသည့်ကိစ္စရပ်များတွင် ( correction reason code: DEL)

- Cancel flight information concerning with entered AWB No.
- ထည့်သွင်းထားသော AWB No. နှင့် သက်ဆိုင်သည့် flight သတင်းအချက်အလက်ကို ဖျက်သိမ်းရပါမည်။
- When all AWB No. concerning with entered flight code, flight date and port of discharge are canceled, delete the flight information.
- ထည့်သွင်းထားသော flight code, flight date နှင့် ကုန်ချသည့်ဆိပ်ကမ်း နှင့် သက်ဆိုင် သည့် AWB No အားလုံးအားပယ်ဖျက်ထားပါက flight သတင်းအချက်အလက်ကို ဖျက်သိမ်းပေးရပါမည်။

(3) In case of addition or registration (Correction reason code : MST,ADD):

ပေါင်းထည့်ခြင်း နှင့် စာရင်းသွင်းသည့်ကိစ္စရပ်များတွင် ( Correction reason code: MST,ADD)

- Register flight information concerning with entered AWB No.
- ထည့်သွင်းထားသော AWB No. နှင့် သက်ဆိုင်သည့် flight သတင်းအချက်အလက်ကို စာရင်းသွင်းရပါမည်။
- In case of addition, register the matched.
- ပေါင်းထည့်သည့်ကိစ္စရပ်များတွင် matched ဖြစ်မှုအားစာရင်းသွင်းပေးရပါမည်။

5.5.3. Registration of import air cargo information သွင်းကုန်လေကြောင်းကုန်စည်သတင်းအချက်အလက်အား စာရင်းသွင်းခြင်း

(1) In case of correction (Correction reason code : MSC,BMS):

ပြင်ဆင်သည့်ကိစ္စရပ်များတွင် ( Correction reason code: MSC,BMS)

- Register entered number of packages.
- ထည့်သွင်းထားသော packages အရေအတွက်ကို စာရင်းသွင်းရပါမည်။
- Register the matched.
- Matched ဖြစ်မှုအား စာရင်းသွင်းရပါမည်။
- Register whole quantity arrival that is mentioned later.
- နောက်တွင်ဖော်ပြမည့် ရောက်ရှိလာမည့်အရေအတွက်အားလုံးအားစာရင်းသွင်းရပါမည်။
- Register correlated Overdue verification result is mentioned later.
- နောက်တွင်ဖော်ပြမည့် ပေါင်းစည်းထားသော overdue verification result အားစာရင်းသွင်း ပေးရပါမည်။

(2) In case of deletion (Correction reason code : DEL)

ဖျက်သိမ်းသည့်ကိစ္စရပ်များတွင် ( Correction reason code: DEL)

(A) When one condition of the followings is fulfilled, invalidate import air cargo information registered by ACH service or this service:

- အောက်ပါအခြေအနေတစ်ခုခု နှင့် ပြည့်စုံသောအခါ ACH service (သို့) ဤ service ဖြင့် စာရင်းသွင်းထားသော သွင်းကုန်လေကြောင်းကုန်စည်သတင်းအချက်အလက်အား ထုတ်ပယ်ရပါမည်။
- It shall be registered preliminary declaration. (automatic startup at the time of freight carry-in, manual startup for declaration)
- စာရင်းသွင်းထားသော ကြိုတင်ကြေညာလွှာတင်သွင်းခြင်းဖြစ်ရပါမည်။ (automatic startup at the time of freight carry-in, manual startup for declaration)
- It shall be registered Master AWB.

- စာရင်းသွင်းထားသော Master AWB ဖြစ်ရပါမည်။
- It shall be registered as a split cargo and as existing flight information other than entered flight code, flight date and port of discharge.
- Split cargo အဖြစ်စာရင်းသွင်းရမည်ဖြစ်ပြီး ထည့်သွင်းထားသော flight code, flight date နှင့် ကုန်ချသည့်ဆိပ်ကမ်း နှင့် ခြားနားသော ရှိနေသည့် flight သတင်းအချက် အလက်အဖြစ်စာရင်းသွင်းပါသည်။

(B) In case of other than the above, delete flight information.

အထက်ပါကိစ္စရပ်များ နှင့် မတူညီသောကိစ္စရပ်များတွင် flight သတင်းအချက်အလက် ကို ယယ်ဖျက်ပေးရပါမည်။

(3) In case of addition or registration (Correction reason code : MST,ADD):

ပေါင်းထည့်ခြင်း (သို့) စာရင်းသွင်းသည့်ကိစ္စရပ်များတွင် ( Correction reason code: MST,ADD)

- When the import air cargo information concerning with the entered AWB No. does not exist, create new record.
- ထည့်သွင်းထားသော AWB No. နှင့် သက်ဆိုင်သည့် သွင်းကုန်လေကြောင်းကုန်စည် သတင်းအချက်အလက်သည် မရှိပါက မှတ်တမ်းအသစ်အားပြုလုပ်ပေးရပါမည်။
- Register entered cargo information.
- ထည့်သွင်းထားသောကုန်စည်သတင်းအချက်အလက်ကို စာရင်းသွင်းရပါမည်။
- In case of addition, register the matched.
- ပေါင်းထည့်သည့်ကိစ္စရပ်များတွင် matched ဖြစ်မှုအားစာရင်းသွင်းရပါမည်။
- In case of addition, register whole quantity arrival that is mentioned later.
- ပေါင်းထည့်သည့်ကိစ္စရပ်များတွင် နောက်တွင်ဖော်ပြမည့် အရေအတွက်အားလုံး၏ ရောက်ရှိမှုကို စာရင်းသွင်းပေးရပါမည်။
- Register correlated Overdue verification result is mentioned later.
- နောက်တွင်ဖော်ပြမည့် ပေါင်းစည်းထားသော overdue verification result အားစာရင်းသွင်း ပေးရပါမည်။

**5.5.4. Registration of export air cargo information ပို့ကုန်လေကြောင်းကုန်စည်သတင်းအချက်အလက်အား စာရင်းသွင်းခြင်း**

When entered AWB No. is a transship cargo, the following processing shall be executed.

ထည့်သွင်းထားသော AWB No. သည် လွှဲပြောင်းကုန်စည်ဖြစ်ပါက အောက်ပါလုပ်ငန်းစဉ်များကို လုပ်ဆောင်ပေးရပါမည်။

(1) In case of correction (Correction reason code: MSC, BMS), register entered number of packages.

ပြင်ဆင်သည့်ကိစ္စရပ်များတွင် (correction reason code : MSC,BMS), ထည့်သွင်းထားသော packages အရေအတွက်ကို စာရင်းသွင်းပေးရပါမည်။

(2) In case of deletion (Correction reason code : DEL)

ဖျက်သိမ်းသည့်ကိစ္စရပ်များတွင် ( Correction reason code: DEL)

(A) When it shall be registered as a split cargo and as existing flight information other than entered flight code, flight date and port of discharge, invalidate export air cargo information registered by ACH service or this service.

Split cargo အဖြစ်စာရင်းသွင်းထားပြီး ထည့်သွင်းထားသော flight code, flight date နှင့် ကုန်ချသည့်ဆိပ်ကမ်း နှင့် ခြားနားသော ရှိနေသည့် flight သတင်းအချက်အလက်အဖြစ် စာရင်းသွင်းထားသောအခါ ACH service (သို့) ဤ service ဖြင့် စာရင်းသွင်းထားသော ပို့ကုန်လေကြောင်းကုန်စည်သတင်းအချက်အလက်အား ထုတ်ပယ်ရပါမည်။

(B) In case of other than the above, delete export air cargo information.

အထက်ပါကိစ္စရပ်များ နှင့် မတူညီသောကိစ္စရပ်များတွင် ပို့ကုန်လေကြောင်းကုန်စည် သတင်းအချက်အလက်ကို ယယ်ဖျက်ပေးရပါမည်။

(3) In case of addition or registration (Correction reason code : MST,ADD):

ပေါင်းထည့်ခြင်း (သို့) စာရင်းသွင်းသည့်ကိစ္စရပ်များတွင် ( correction reason code: MST,ADD)

- When the export air cargo information concerning with the entered AWB No. does not exist, create new record.
- ထည့်သွင်းထားသော AWB No. နှင့် သက်ဆိုင်သည့် ပို့ကုန်လေကြောင်းကုန်စည်သတင်း အချက်အလက်သည် မရှိပါက မှတ်တမ်းအသစ်အားပြုလုပ်ပေးရပါမည်။
- Register entered cargo information.
- ထည့်သွင်းထားသော ကုန်စည်သတင်းအချက်အလက်ကိုစာရင်းသွင်းရပါမည်။
- In case of addition, register whole quantity arrival that is mentioned later.
- ပေါင်းထည့်သည့်ကိစ္စရပ်များတွင် နောက်တွင်ဖော်ပြမည့် ရောက်ရှိလာသည့်အရေအတွက် အားလုံးကို စာရင်းသွင်းပေးရပါမည်။



**5.5.5. Weight conversion processing အလေးချိန်ပြောင်းလဲမှုလုပ်ဆောင်ခြင်းလုပ်ငန်း**

When the inputted weight is in pound, convert it to the kilogram unit.

ဖြည့်သွင်းထားသော အလေးချိန်သည် ပေါင် ဖြစ်ပါက ကီလိုဂရမ် အဖြစ်ပြောင်းလဲပေးရပါမည်။

(1) Conversion Formula ပြောင်းလဲမှုပုံစံ ပုံသေနည်း

Inputted weight\*0.45359

(1 pound = 0.45359 kg)

(2) Rounding

Round up the second decimal place to the first decimal place. It shall be 5 when the first decimal place is 5 or less. When it is 6 or more, round it up to the first place in the integer position, and set 0 in the first decimal place.

ဒသမကိန်း ဒုတိယနေရာမှ ပထမနေရာသို့ ပြောင်းလဲပေးရပါမည်။ ပထမဒသမကိန်း တစ်နေရာသည် 5 (သို့) 5 ထက်ငယ်ပါက ၎င်းသည် 5 အဖြစ်ထားရှိမည်ဖြစ်ပါသည်။ 6 (သို့) 6 ထက်ပိုသောအခါ ပထမတစ်နေရာကို ကိန်းပြည့်အဖြစ်ပြောင်းလဲပြီး ဒသမကိန်းတစ်နေရာကို 0 အဖြစ်ထားရှိရမည်ဖြစ်ပါသည်။

e.g. 10.46 =>10.5

10.56 =>11.0

**5.5.6. Matching processing တွဲဖက်ခြင်းလုပ်ငန်းစဉ်**

When cargo confirmation information is registered and the entered number of packages is the same as the registered number of packages by PKG service, register the matched per AWB No.

ကုန်ပစ္စည်းအတည်ပြုမှုသတင်းအချက်အလက်အားစာရင်းသွင်းသောအခါ နှင့် ထည့်သွင်း ထားသော packages အရေအတွက်သည် PKG service ဖြင့် စာရင်းသွင်းထားသော packages အရေအတွက်နှင့် တူညီသောအခါ AWB No. အလိုက်တွဲဖက်မှုများကို စာရင်းသွင်းရပါမည်။

**5.5.7. Whole quantity arrival processing အရေအတွက်အပြည့်အစုံရောက်ရှိမှုလုပ်ငန်းစဉ်**

When all the following conditions are fulfilled, register the arrival of total amount:

အောက်ပါအခြေအနေအားလုံးနှင့် ပြည့်စုံသောအခါ စုစုပေါင်းပမာဏရောက်ရှိမှုကို စာရင်းသွင်း ရပါမည်။

- Total number of packages is the same as the totals of the number of packages.
- packages ၏စုစုပေါင်းအရေအတွက်သည် packages အရေအတွက်၏စုစုပေါင်း နှင့် တူညီပါသည်။
- All flights are matched.
- လေကြောင်းအားလုံးသည် matched ဖြစ်ပါသည်။
- When total number of packages is not the same as the totals of the number of packages, 20 flights are registered.
- packages ၏ စုစုပေါင်းအရေအတွက်သည် packages အရေအတွက်၏စုစုပေါင်း နှင့် မတူညီ သောအခါ flights 20 အား စာရင်းသွင်းရမည်ဖြစ်ပါသည်။

**5.5.8. Formal declaration automatic startup processing တရားဝင်ကြေညာလွှာတင်သွင်းခြင်းအလိုအလျောက်စတင်ခြင်းလုပ်ငန်းစဉ်**

When it is registered as a preliminary declaration (automatic startup at the time of freight carry-in) effect and all the following conditions are fulfilled, formal declaration concerned with entered AWB No. is started automatically:

ကြိုတင်ကြေညာလွှာတင်သွင်းခြင်း (automatic startup at the time of freight carry-in) အဖြစ် စာရင်းသွင်းပြီးသောအခါ နှင့် အောက်ပါအခြေအနေအားလုံးနှင့် ပြည့်စုံသောအခါ ထည့်သွင်းထား သော AWB No. နှင့် သက်ဆိုင်သည့် တရားဝင်ကြေညာလွှာတင်သွင်းခြင်းသည် အလိုအလျောက် စတင်မည်ဖြစ်ပါသည်။

- AWB shall have the whole quantity stored at the customs warehouse registered by the preliminary declaration.
- AWB တွင် ကြိုတင်ကြေညာလွှာတင်သွင်းခြင်းဖြင့် စာရင်းသွင်းထားသောအကောက်ခွန် ကုန်လှောင်ရုံသို့ သိုလှောင်ထားသောအရေအတွက်အားလုံး ရှိရပါမည်။
- It shall have been matched.
- ၎င်းတို့သည် matched ဖြစ်ရပါမည်။
- In case of split flights, it shall be arrival of total amount.
- Split flight ဖြစ်သောကိစ္စရပ်များတွင် စုစုပေါင်းပမာဏ၏ ရောက်ရှိမှုဖြစ်ပါသည်။
- EAW service should be performed to all the arrival. (The flight No. registered by OIN service is excluded.)

- ရောက်ရှိသောအချိန်အားလုံးတွင် EAW service အားလုပ်ဆောင်ပေးရမည်။ ( OIN service ဖြင့် စာရင်းသွင်းထားသော flight No. သည်ဖယ်ထုတ်ပါသည်။)

**5.5.9. Screening process** ဖန်သားထုပ်ထုပ်ပြန်လုပ်ငန်းစဉ်

Based on entered contents, system screens manifest information.

ထည့်သွင်းထားသော ပါဝင်သည့်အချက်များအပေါ်အခြေခံ၍ စနစ်မှ manifest သတင်းအချက် အလက်ကို ဖော်ပြပေးပါသည်။

**5.5.10. Overdue verification**

Based on entered contents, whether advance manifest information has been submitted by the deadline registered in the system will be checked, comparing "Arrival date reported by EAW service" and "Date of this service submitted to the system".

ထည့်သွင်းထားသောပါဝင်သည့်အချက်များအပေါ်အခြေခံ၍ "Arrival date reported by EAW service" နှင့် "Date of this service submitted to the system" များအား နှိုင်းယှဉ်ခြင်းဖြင့် စနစ်အတွင်းသို့ deadline ဖြင့် တင်သွင်းထားသော advance manifest သတင်းအချက်အလက်ကို စစ်ဆေးပေးရမည်။

**5.6. Output information** ပြန်လည်ဖော်ပြမည့် သတင်းအချက်အလက်

Refer to appendix "Output Data Element".

ပြန်လည်ဖော်ပြမည့် လိုအပ်သည့်သတင်းအချက်အလက် စစ်ဆေးမှုဆိုင်ရာနောက်ဆက်တွဲ အားရည်ညွှန်းသည်။

Information Name သတင်းအချက်အလက် အမည်	Output Conditions ပြန်လည်ဖော်ပြပေးမည့်အခြေအနေ	Output Destination ပြန်လည်ဖော်ပြမည့် နေရာသတ်မှတ်ချက်
Split flight completion information လေကြောင်းပိုင်းခြားမှု အပြီးသတ်ခြင်း သတင်းအချက်အလက်	In case of whole quantity arrival quantity အားလုံးအားရောက်ရှိသည့် ကိစ္စရပ်များတွင်	The Airline company which performed first ACH service at each arrival airport ရောက်ရှိသော airport တစ်ခုစီတွင် ACH service အားပထမဆုံး လုပ်ဆောင်သော airline company
Correct notice ပြင်ဆင်မှုအသိပေးခြင်း	In case after manifest submission Manifest submission အားလုပ်ဆောင်ပြီးသော ကိစ္စရပ်များတွင်	Input user ဖြည့်သွင်းအသုံးပြုသူ Warehouse which performed PKG service. PKG service အားလုပ် ဆောင်သော warehouse Customs corresponding to the warehouse which performed PKG service (Position for Bond) PKG service အား လုပ်ဆောင်သော warehouse နှင့်တူညီ သည့် အကောက်ခွန် (Position for bond) Customs corresponding to entered port of discharge (Position for Monitoring) ထည့်သွင်းထားသော ကုန်ချသည့်ဆိပ်ကမ်း နှင့် တူညီသည့်အကောက်ခွန် (Position for monitoring)
Prohibition cargo carried-in information ထည့်သွင်းထားသော ကုန်ပစ္စည်းတားမြစ်မှု သတင်းအချက်အလက်	In case all of the following conditions are satisfied အောက်ပါအခြေအနေအားလုံး နှင့် ပြည့်စုံသည့် ကိစ္စရပ်များတွင် (1) It shall have been matched matched လုပ်ပြီးဖြစ်ပါသည်။ (2) It shall have been registered as prohibition cargo တားမြစ်ထားသောကုန်စည်အဖြစ် စာရင်းသွင်းပြီး ဖြစ်ပါသည်။	Customs corresponding to the warehouse which performed PKG service (Position for Bond) PKG service အားလုပ်ဆောင်သော warehouse နှင့် တူညီသည့်အကောက်ခွန် (Position for bond)

Information Name သတင်းအချက်အလက် အမည်	Output Conditions ပြန်လည်ဖော်ပြပေးမည့်အခြေအနေ	Output Destination ပြန်လည်ဖော်ပြမည့် နေရာသတ်မှတ်ချက်
	<p>In case all of the following conditions are satisfied</p> <p>အောက်ပါအခြေအနေအားလုံး နှင့် ပြည့်စုံသောကိစ္စ ရပ်များတွင်</p> <p>(1) It shall have been matched matched လုပ်ပြီးဖြစ်ပါသည်။</p> <p>(2) It shall have been registered as prohibition cargo တားမြစ်ထားသောကုန်စည်အဖြစ် စာရင်းသွင်းပြီး ဖြစ်ပါသည်။</p> <p>(3) The customs station with the jurisdiction over the warehouse which performed PKG service differs from the customs station which performed registration of movement prohibition of cargo ကုန်ပစ္စည်းရွှေ့ပြောင်းမှုတားမြစ်ခြင်းစာရင်းသွင်းခြင်းအားလုပ်ဆောင်သော customs station နှင့် PKG service ဖြင့် လုပ်ဆောင်ထားသော ကုန်လှောင်ရုံအား ဆုံးဖြတ်ပိုင်ခွင့်ရှိသော customs station သည်ခြားနားပါသည်။</p>	<p>Customs corresponding to registration of movement prohibition of cargo (Position for Bond)</p> <p>ကုန်ပစ္စည်းရွှေ့ပြောင်းမှု တားမြစ်ခြင်း၏ စာရင်းသွင်းခြင်း နှင့် တူညီသောအကောက်ခွန် (Position for bond)</p>
<p>Prohibition cargo cancellation notice information ကုန်ပစ္စည်းပယ်ဖျက်မှု တားမြစ်ခြင်းအသိပေးမှု သတင်းအချက်အလက်</p>	<p>In case all of the following conditions are satisfied</p> <p>အောက်ပါအခြေအနေအားလုံး နှင့် ပြည့်စုံသောကိစ္စ ရပ်များတွင်</p> <p>(1) It shall have been registered as prohibition cargo တားမြစ်ထားသောကုန်စည်အဖြစ် စာရင်းသွင်းပြီး ဖြစ်ပါသည်။</p> <p>(2) It shall be entered as the transship cargo လွှဲပြောင်းကုန်စည်အဖြစ် ထည့်သွင်းရပါမည်။</p>	<p>Customs corresponding to registration of movement prohibition of cargo (Position for Bond)</p> <p>ကုန်ပစ္စည်းရွှေ့ပြောင်းမှု တားမြစ်ခြင်း၏ စာရင်းသွင်းခြင်း နှင့် တူညီသောအကောက်ခွန် (Position for bond)</p>
<p>Transship air cargo list လွှဲပြောင်းလေကြောင်းကုန်စည် စာရင်း</p>	<p>In case all of the following conditions are satisfied</p> <p>အောက်ပါအခြေအနေအားလုံး နှင့် ပြည့်စုံသောကိစ္စ ရပ်များတွင်</p> <p>(1) It shall be registration of transship cargo လွှဲပြောင်းကုန်စည်၏ စာရင်းသွင်းခြင်းဖြစ်ပါသည်။</p> <p>(2) It shall have been submitted manifest တင်သွင်းထားပြီးဖြစ်သော Manifest ဖြစ်ပါသည်။</p>	<p>Input user ဖြည့်သွင်းအသုံးပြုသူ</p> <p>Customs corresponding to entered port of discharge (Position for Monitoring) ထည့်သွင်းထားသော ကုန်ချသည့်ဆိပ်ကမ်း နှင့် တူညီသည့်အကောက်ခွန် (Position for monitoring)</p>
<p>Transship air cargo cancellation list လွှဲပြောင်းလေကြောင်း ကုန်စည်ပယ်ဖျက်မှု စာရင်း</p>	<p>In case all of the following conditions are satisfied</p>	<p>Input user ဖြည့်သွင်းအသုံးပြုသူ</p>

Information Name သတင်းအချက်အလက် အမည်	Output Conditions ပြန်လည်ဖော်ပြပေးမည့်အခြေအနေ	Output Destination ပြန်လည်ဖော်ပြမည့် နေရာသတ်မှတ်ချက်
	အောက်ပါအခြေအနေအားလုံး နှင့် ပြည့်စုံသောကိစ္စ ရပ်များတွင် (1) It shall be cancellation of transship cargo လွှဲပြောင်းကုန်စည်အားပယ်ဖျက်ခြင်းဖြစ်ပါသည်။ (2) It shall have been submitted manifest တင်သွင်းထားပြီးဖြစ်သော Manifest ဖြစ်ပါသည်။	Customs corresponding to entered port of discharge (Position for Monitoring) ထည့်သွင်းထားသော ကုန်ချသည့်ဆိပ်ကမ်း နှင့် တူညီသည့်အကောက်ခွန် (Position for monitoring)
Notification on manifest screening result Manifest screening result ရှိ အသိပေးကြေညာခြင်း	In case screening result needs to be reported to Customs screening result အား အကောက်ခွန်သို့ တင်ပို့ရန် လိုအပ်သည့်ကိစ္စရပ်များတွင်	Customs corresponding to entered Port of discharge (Position for Monitoring) ထည့်သွင်းထားသော ကုန်ချသည့်ဆိပ်ကမ်း နှင့် တူညီသည့်အကောက်ခွန် (Position for monitoring) Customs corresponding to entered Port of discharge (Position for Risk Management) ထည့်သွင်းထားသော ကုန်ချသည့်ဆိပ်ကမ်း နှင့် တူညီသည့်အကောက်ခွန် (Position for Risk Management)

**6. Special Mention အထူးဖော်ပြချက်**

When flight code, flight date and port of discharge or AWB No. are corrected, it is necessary to newly execute ACH service or this service after deleting the manifesto information registered.

Flight code, flight date နှင့် ကုန်ချသည့်ဆိပ်ကမ်း (သို့) AWB No. သည် ပြင်ဆင်ထားသောအခါ စာရင်းသွင်း ထားသော manifest သတင်းအချက်အလက်အားပယ်ဖျက်ပြီးနောက် ဤ service (သို့) ACH service အား အသစ်လုပ်ဆောင်ပေးရန်လိုအပ်ပါသည်။