

Service ID	Service Name	Version	Date
ACH	Manifest registration B	1.2	2015/09

1. Outline of Service လုပ်ငန်းစဉ်၏အဓိကအပိုင်းများ

This service (ACH) provides a function for registering AWB information regarding the foreign cargo unloaded from a foreign trading aircraft. ဤလုပ်ငန်းစဉ်သည် foreign trading လေကြောင်းမှ မတင်ဆောင်ထားသော foreign ကုန်ပစ္စည်းများ နှင့် စပ်လျဉ်း၍ AWB သတင်းအချက်အလက်များအား စာရင်းသွင်းခြင်းလုပ်ငန်းကို လုပ်ဆောင်ပေးပါသည်။

ACH is available before the execution of EAW service.

ACH သည် EAW service အားမလုပ်ဆောင်မီ လုပ်ဆောင်နိုင်ပါသည်။

2. Users အသုံးပြုသူများ

Refer to appendix "List of MACCS Online Services".

MACCS ၏ online services စာရင်းပါ နောက်ဆက်တွဲအားရည်ညွှန်းပါသည်။

3. Restrictions ကန့်သတ်ချက်များ

- It is possible to register up to 500 AWBs to the flight No.
- Flight No. တွင် 500 AWBs ထက်ကျော်၍ စာရင်းသွင်းနိုင်ပါသည်။
- It is possible to register up to 20 Flight Nos. as split flights to one AWB.
- AWB တစ်ခုတွင် ခွဲထွက်သောလေကြောင်းအဖြစ် Flight No. 20 ထက်ပို၍ စာရင်းသွင်းနိုင်ပါသည်။
- It is possible to register up to 5 airports to one AWB.
- AWB တစ်ခုတွင် airports 5 ခုထက်ပို၍ စာရင်းသွင်းနိုင်ပါသည်။

4. Input Information သတင်းအချက်အလက်ဖြည့်သွင်းမှု

Refer to appendix "Input Data Element", "Screen Image".

ဖြည့်သွင်းလိုက်သော လိုအပ်သည့်သတင်းအချက်အလက်စစ်ဆေးမှုဆိုင်ရာနောက်ဆက်တွဲ အားရည်ညွှန်းသည်။ (မျက်နှာပြင်တွင်မြင်တွေ့ရမည့် ပုံရိပ်)

5. Function Specifications အသေးစိတ်လုပ်ဆောင်ချက်

5.1. Authority Check အခွင့်အာဏာရှိမရှိစစ်ဆေးချက်

The user shall be registered in the system.

အသုံးပြုသူသည် စနစ်အတွင်းသို့စာရင်းသွင်းရပါမည်။

5.2. Input Data Element Check ဖြည့်သွင်းလိုက်သော လိုအပ်သည့်သတင်းအချက်အလက်စစ်ဆေးမှုဆိုင်ရာနောက်ဆက်တွဲ အားရည်ညွှန်းသည်။

Refer to appendix "Input Data Element".

ဖြည့်သွင်းလိုက်သော လိုအပ်သည့်သတင်းအချက်အလက် စစ်ဆေးမှုဆိုင်ရာနောက်ဆက်တွဲ အားရည်ညွှန်းသည်။

5.3. AWB No. Check AWB No. အားစစ်ဆေးခြင်း

When AWB No. satisfies the following conditions, AWB check digit function* is executed.

AWB No. အားအောက်ပါအခြေအနေနှင့် ပြည့်စုံသောအခါ AWB check digit လုပ်ငန်းစဉ်အား လုပ်ဆောင်မည်ဖြစ်ပါသည်။

- AWB check digit is not entered "N".
- AWB check digit အား "N" အဖြစ်မထည့်သွင်းရပါ။
- AWB No. is inputted within 10 or 11 digits.
- AWB No. သည် digit 10 (သို့) 11 အတွင်းဖြည့်သွင်းနိုင်ပါသည်။
- 4 to 10 or 11 digit is numerals.
- 4 မှ 10 (သို့) 11 သည် ဂဏန်းအဖြစ်ဖြစ်ပါသည်။

*Details of the AWB check digit function

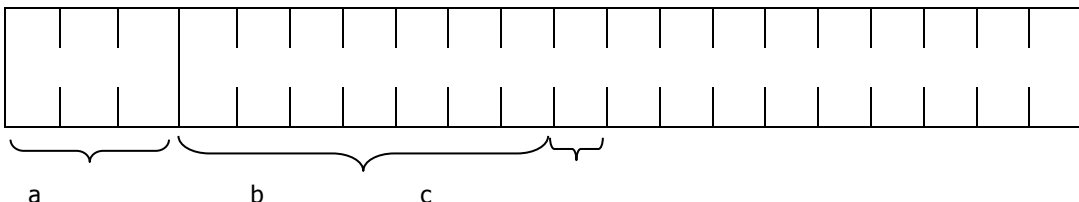

a: Prefix part (3 digits) b: Sequence number for the integer (6-7 digits) c: Check digit (1 digit) $b/7=x, Ry$ $y=c$ ('y' not equal 'c' is error)

5.4. Table Data Check အချက်အလက်စစ်ဆေးမှု

5.4.1. Import flight information check သွင်းကုန်လေကြောင်းသတင်းအချက်အလက်အား စစ်ဆေးခြင်း

When import flight information concerning with the entered flight code, flight date and port of discharge existed, EAW service shall not have been executed.

ထည့်သွင်းထားသော flight code, flight date နှင့် ကုန်ချသည့်ဆိပ်ကမ်း နှင့် သက်ဆိုင်သည့် သွင်းကုန်လေကြောင်းသတင်းအချက်အလက်သည် ရှိသောအခါ EAW service သည် လုပ်ဆောင်ပြီးမဖြစ်ရပါ။

5.4.2. Import air cargo information check သွင်းကုန်လေကြောင်းကုန်စည်သတင်းအချက်အလက်အား စစ်ဆေးခြင်း

When import air cargo information concerning with the entered AWB No. exists, the followings shall be checked:

ထည့်သွင်းထားသော AWB No. နှင့် သက်ဆိုင်သည့် သွင်းကုန်လေကြောင်းကုန်စည်သတင်း အချက်အလက်သည် ရှိပါက အောက်ပါများကိုစစ်ဆေးပေးရပါမည်။

- It shall not be registered as House AWB.
- House AWB အဖြစ်စာရင်းသွင်းရမည်မဟုတ်ပါ။
- When it is registered as Master AWB, it shall not be entered as the transship cargo.
- Master AWB အဖြစ်စာရင်းသွင်းထားသောအခါ လွှဲပြောင်းကုန်စည်အဖြစ် ထည့်သွင်းရမည် မဟုတ်ပါ။
- When it is registered as import cargo for the different arrival with split flight, it shall be entered as the import cargo.
- ခွဲထွက်သောလေကြောင်းနှင့် အတူမတူညီသောဆိုင်ရောက်မှုများအတွက် သွင်းကုန်ကုန်စည် အဖြစ်စာရင်းသွင်းသောအခါ ၎င်းအား သွင်းကုန်ကုန်စည်အဖြစ်ထည့်သွင်းရပါမည်။
- When it is registered as transship cargo for the different arrival with split flight, it shall be entered as the transship cargo.
- ခွဲထွက်သောလေကြောင်းနှင့် အတူမတူညီသောဆိုင်ရောက်မှုများအတွက် လွှဲပြောင်းကုန်စည် အဖြစ်စာရင်းသွင်းသောအခါ ၎င်းအားလွှဲပြောင်းကုန်စည်အဖြစ်စာရင်းသွင်းရပါမည်။
- When arrival information becomes the plural number by this input, it shall be registered or entered as the split flight.
- ဤဖြည့်သွင်းမှုဖြင့် ဆိုင်ရောက်လာမှုသတင်းအချက်အလက်သည် များပြားသောအရေအတွက်ဖြစ်လာပါက ၎င်းအား split flight အဖြစ်စာရင်းသွင်းရမည်။ (သို့) ထည့်သွင်း ပေးရပါမည်။
- When arrival information becomes the plural number by this input, it shall not be registered as assortment (parent) or assortment (child) cargo by CHS service. However, the information assortment (parent) of split flight is excluded.
- ဤဖြည့်သွင်းမှုဖြင့် ဆိုင်ရောက်လာမှုသတင်းအချက်အလက်သည် များပြားသောအရေအတွက်ဖြစ်လာပါက ၎င်းအား CHS service ဖြင့် စုစည်းထားသော အချိုးမျိုးသောပစ္စည်းစု (parent) (သို့) အချိုးမျိုးသောပစ္စည်းစု (child) အဖြစ်စာရင်းသွင်းရမည်မဟုတ်ပါ။ သို့သော် split flight ၏ သတင်းအချက်အလက်စုစည်းမှု (parent) သည် ဖယ်တုတ်ပါသည်။
- When total number of packages is entered, the totals of the number of packages shall be less than the entered total number of packages.
- Packages စုစုပေါင်းအရေအတွက်အား ထည့်သွင်းလိုက်သောအခါ packages ၏စုစုပေါင်း အရေအတွက်သည် ထည့်သွင်းထားသော packages ၏စုစုပေါင်းအရေအတွက်ထက်နည်း ပါသည်။
- When total number of packages is registered and total number of packages is not entered, the totals of the number of packages shall be less than the registered total number of packages.
- Packages ၏စုစုပေါင်းအရေအတွက်အား စာရင်းသွင်းသောအခါ နှင့် packages ၏စုစုပေါင်း အရေအတွက်အားမထည့်သွင်းထားသောအခါ packages များ၏စုစုပေါင်းအရေအတွက်သည် စာရင်းသွင်းထားသော Packages များ၏စုစုပေါင်းအရေအတွက်ထက်နည်းရပါမည်။
- When total cargo weight is entered, the totals of the cargo weight shall be less than the entered total cargo weight.
- စုစုပေါင်းကုန်ပစ္စည်းအလေးချိန်အား ထည့်သွင်းလိုက်သောအခါ ကုန်ပစ္စည်း၏စုစုပေါင်း အလေးချိန်သည် ထည့်သွင်းထားသော ကုန်ပစ္စည်း၏စုစုပေါင်းအလေးချိန်ထက်နည်းပါသည်။
- When total cargo weight is registered and total cargo weight is not entered, the totals of the cargo weight shall be less than the registered total cargo weight.
- ကုန်ပစ္စည်း၏စုစုပေါင်းအလေးချိန်အားစာရင်းသွင်းပြီး နှင့် စုစုပေါင်းကုန်ပစ္စည်းအလေးချိန်အား မထည့်သွင်းထားသောအခါ ကုန်ပစ္စည်း၏စုစုပေါင်းအလေးချိန်သည် စာရင်းသွင်းထားသော ကုန်ပစ္စည်း၏စုစုပေါင်းအလေးချိန်ထက်နည်းပါသည်။
- It shall not be the arrival of total amount.

- စုစုပေါင်းပမာဏအား ရောက်ရှိမှုမဖြစ်ရပါ။
- Import declaration (excluding cargo information registered in preliminary declaration (automatic startup at the time of freight carry-in, manual startup for declaration)) shall not have been executed.
- သွင်းကုန်ကြေညာလွှာတင်သွင်းခြင်း (ကြိုတင်ကြေညာလွှာတင်သွင်းခြင်းတွင် စာရင်းသွင်းထားသောကုန်ပစ္စည်းသတင်းအချက်အလက်အားပယ်ထုတ်ပြီး (automatic startup at the time of freight carry-in, manual startup for declaration)) သည် လုပ်ဆောင်ပြီးမဖြစ်ရပါ။
- The followings shall not be registered by PCH service.
- အောက်ပါများကို PCH service ဖြင့် စာရင်းမသွင်းရပါ။
 - Approval of the registered information deletion.
 - အတည်ပြုထားသောစာရင်းသွင်းထားသည့်သတင်းအချက်အလက်အား ပယ်ဖျက်ခြင်း
 - Change to manual of cargo.
 - Manual လုပ်ဆောင်မှုသို့ပြောင်းလဲပေးရပါမည်။
- Registration of release order/approval shall not be executed by PAI service.
- စာရင်းသွင်း၏ release order/ approval အား PAI service ဖြင့် မလုပ်ဆောင်ရပါ။

5.4.3. Export air cargo information check ပို့ကုန်လေကြောင်းကုန်စည်သတင်းအချက်အလက်အား စစ်ဆေးခြင်း

When export air cargo information concerning with the entered AWB No. exists and it is a transship cargo, the followings shall be checked: ထည့်သွင်းထားသော AWB No. နှင့် သက်ဆိုင်သည့်ပို့ကုန်လေကြောင်းကုန်စည်သတင်း အချက်အလက်သည်ရှိပြီး ၎င်းသည်လွှဲပြောင်းကုန်စည်ဖြစ်ပါက အောက်ပါများကို စစ်ဆေးပေးရပါမည်။

- It shall be registered as AWB.
- AWB အဖြစ်စာရင်းသွင်းရပါမည်။
- It shall be registered as transship cargo.
- လွှဲပြောင်းကုန်စည်အဖြစ်စာရင်းသွင်းရပါမည်။
- It shall not be registered as change to manual of cargo by PAH service.
- PAH service ဖြင့် manual လုပ်ဆောင်သို့ပြောင်းလဲခြင်းအဖြစ်စာရင်းမသွင်းရပါ။

5.5. Contents of Processing လုပ်ငန်းစဉ်တွင်ပါဝင်သောအချက်အလက်များ

5.5.1. Registration of manifest screening manifest screening အားစာရင်းသွင်းခြင်း

Registered manifest screening result is mentioned later. နောက်တွင်ဖော်ပြမည့် manifest screening ၏ရလဒ်ကို စာရင်းသွင်းပါသည်။

5.5.2. Registration of import flight information သွင်းကုန်လေကြောင်းသတင်းအချက်အလက်အား စာရင်းသွင်းခြင်း

- When the import flight information concerning with the entered flight code, flight date and port of discharge does not exist, create new record.
- ထည့်သွင်းထားသော flight code, flight date, port of discharge နှင့် သက်ဆိုင်သည့် သွင်းကုန်လေကြောင်းသတင်းအချက်အလက်သည် မရှိပါက မှတ်တမ်းအသစ်အားပြုလုပ်ပေးရပါမည်။
- Register entered flight information.
- ထည့်သွင်းထားသော လေကြောင်းသတင်းအချက်အလက်ကို စာရင်းသွင်းရပါမည်။
- Register matching result that is mentioned later.
- နောက်တွင်ဖော်ပြမည့် matching result ကို စာရင်းသွင်းပေးရပါမည်။

5.5.3. Registration of import air cargo information သွင်းကုန်လေကြောင်းကုန်စည်သတင်းအချက်အလက်အား စာရင်းသွင်းခြင်း

- When the import air cargo information concerning with the entered AWB No. does not exist, create new record.
- ထည့်သွင်းထားသော AWB No. နှင့် သက်ဆိုင်သည့် သွင်းကုန်လေကြောင်းကုန်စည်သတင်း အချက်အလက်သည် မရှိပါက မှတ်တမ်းအသစ်ကိုပြုလုပ်ပေးရပါမည်။
- Register entered cargo information.
- ထည့်သွင်းထားသောကုန်စည်သတင်းအချက်အလက်ကို စာရင်းသွင်းပေးရပါမည်။
- Register matching result and whole quantity arrival that is mentioned later.

- နောက်တွင်ဖော်ပြမည့် ရောက်ရှိလာမည့်အရေအတွက်အားလုံး နှင့် matching result ကို စာရင်းသွင်းပေးရပါမည်။

5.5.4. Registration of export air cargo information ပို့ကုန်လေကြောင်းကုန်စည်သတင်းအချက်အလက်အား စာရင်းသွင်းခြင်း

When entered AWB No. is a transship cargo, the following processing shall be executed:

ထည့်သွင်းထားသော AWB No. သည် လွှဲပြောင်းကုန်စည်ဖြစ်သောအခါ အောက်ပါလုပ်ငန်းစဉ် များကိုလုပ်ဆောင်ပေးရပါမည်။

- When the export air cargo information concerning with the entered AWB No. does not exist, create new record.
- ထည့်သွင်းထားသော AWB No. နှင့် သက်ဆိုင်သည့် ပို့ကုန်လေကြောင်းကုန်စည်သတင်း အချက်အလက်သည်မရှိပါက မှတ်တမ်းအသစ်အားပြုလုပ်ပေးရပါမည်။
- Register entered cargo information.
- ထည့်သွင်းထားသော ကုန်ပစ္စည်းသတင်းအချက်အလက်ကိုစာရင်းသွင်းပေးရပါမည်။
- Register matching result and whole quantity arrival that is mentioned later.
- နောက်တွင်ဖော်ပြမည့် ရောက်ရှိလာမည့်အရေအတွက်အားလုံး နှင့် matching result ကို စာရင်းသွင်းပေးရပါမည်။

5.5.5. Weight conversion processing အလေးချိန်ပြောင်းလဲမှုလုပ်ဆောင်ခြင်းလုပ်ငန်း

When the inputted weight is in pound, convert it to the kilogram unit.

ဖြည့်သွင်းထားသော အလေးချိန်သည် ပေါင် ဖြစ်ပါက ကီလိုဂရမ် အဖြစ်ပြောင်းလဲပေးရပါမည်။

(1) Conversion Formula ပြောင်းလဲမှုပုံစံ ပုံသေနည်း

$$\text{Inputted weight} * 0.45359 / (1 \text{ pound} = 0.45359 \text{ kg})$$

(2) Rounding

Round up the second decimal place to the first decimal place. It shall be 5 when the first decimal place is 5 or less. When it is 6 or more, round it up to the first place in the integer position, and set 0 in the first decimal place.

ဒသမကိန်း ဒုတိယနေရာမှ ပထမနေရာသို့ ပြောင်းလဲပေးရပါမည်။ ပထမဒသမကိန်း တစ်နေရာသည် 5 (သို့) 5 ထက်ငယ်ပါက ၎င်းသည် 5 အဖြစ်ထားရှိမည်ဖြစ်ပါသည်။ 6 (သို့) 6 ထက်ပိုသောအခါ ပထမတစ်နေရာကို ကိန်းပြည့်အဖြစ်ပြောင်းလဲပြီး ဒသမကိန်းတစ်နေရာကို 0 အဖြစ်ထားရှိရမည်ဖြစ်ပါသည်။

e.g. 10.46 =>10.5 , 10.56=>11.0

5.5.6. Matching processing တွဲဖက်ခြင်းလုပ်ငန်းစဉ်

When cargo confirmation information is registered and the entered number of packages is the same as the registered number of packages by PKG service, register the matched per AWB No.

ကုန်ပစ္စည်းအတည်ပြုမှုသတင်းအချက်အလက်အားစာရင်းသွင်းသောအခါ နှင့် ထည့်သွင်း ထားသော packages အရေအတွက်သည် PKG service ဖြင့် စာရင်းသွင်းထားသော packages အရေအတွက်နှင့် တူညီသောအခါ AWB No. အလိုက်တွဲဖက်မှုများကို စာရင်းသွင်းရပါမည်။

5.5.7. Whole quantity arrival processing အရေအတွက်အပြည့်အစုံရောက်ရှိမှုလုပ်ငန်းစဉ်

When all the following conditions are fulfilled, register the arrival of total amount:

အောက်ပါအခြေအနေအားလုံးနှင့် ပြည့်စုံသောအခါ စုစုပေါင်းမဟာဏရောက်ရှိမှုကို စာရင်းသွင်း ရပါမည်။

- Total number of packages is the same as the totals of the number of packages.
- packages ၏စုစုပေါင်းအရေအတွက်သည် packages အရေအတွက်၏စုစုပေါင်း နှင့် တူညီပါသည်။
- All the flight is matched.
- လေကြောင်းအားလုံးသည် matched ဖြစ်ပါသည်။
- When total number of packages is not the same as the totals of the number of packages, 20 flights are registered.
- packages ၏ စုစုပေါင်းအရေအတွက်သည် packages အရေအတွက်၏စုစုပေါင်း နှင့် မတူညီ သောအခါ flights 20 အား စာရင်းသွင်းရမည်ဖြစ်ပါသည်။

5.5.8. Screening process ဖန်သားပေါ်ထုတ်ပြန်မှုလုပ်ငန်းစဉ်

Based on entered contents, system screens manifest information.

ထည့်သွင်းထားသော ပါဝင်သည့်အချက်များအပေါ်အခြေခံ၍ စနစ်မှ manifest သတင်းအချက် အလက်ကို ဖော်ပြပေးပါသည်။

5.6. Output Information ပြန်လည်ဖော်ပြမည့် သတင်းအချက်အလက်

Refer to appendix "Output Data Element".

ပြန်လည်ဖော်ပြမည့် လိုအပ်သည့်သတင်းအချက်အလက် စစ်ဆေးမှုဆိုင်ရာနောက်ဆက်တွဲ အားရည်ညွှန်းသည်။

Information Name သတင်းအချက်အလက် အမည်	Output Conditions ပြန်လည်ဖော်ပြပေးမည့်အခြေအနေ	Output Destination ပြန်လည်ဖော်ပြမည့် နေရာသတ်မှတ်ချက်
Split flight completion information Split လေကြောင်းပြီးဆုံးမှုသတင်းအချက်အလက်	In case of whole quantity arrival အရေအတွက်အားလုံးအားရောက်ရှိသည့် ကိစ္စရပ်များတွင်	The Airline company which performed first ACH service at each arrival airport ရောက်ရှိသည့် airport တစ်ခုစီတွင် ပထမ ACH service အားလုပ်ဆောင် သည့် airline company
Prohibition cargo carried-in information တားမြစ်ထားသောကုန် ပစ္စည်းထည့်သွင်းမှု သတင်းအချက်အလက်	In case all of the following conditions are satisfied အောက်ပါအခြေအနေအားလုံး နှင့် ပြည့်စုံသည့် ကိစ္စရပ်များတွင် (1) It shall have been matched matched လုပ်ပြီးဖြစ်ရပါမည်။ (2) It shall have been registered as prohibition cargo တားမြစ်ထားသော ကုန်ပစ္စည်းများအဖြစ် စာရင်းသွင်းပြီးဖြစ်ရပါမည်။	Customs corresponding to the warehouse which performed PKG service (Position for Bond) PKG service အားလုပ်ဆောင်ထားသောကုန်လှောင်ရုံ နှင့် တူညီသည့် အကောက်ခွန်
	In case all of the following conditions are satisfied အောက်ပါအခြေအနေအားလုံး နှင့် ပြည့်စုံသည့် ကိစ္စရပ်များတွင် (1) It shall have been matched matched လုပ်ပြီးဖြစ်ရပါမည်။ (2) It shall have been registered as prohibition cargo တားမြစ်ထားသော ကုန်ပစ္စည်းများအဖြစ် စာရင်းသွင်းပြီးဖြစ်ရပါမည်။ (3) The customs station with the jurisdiction over the warehouse which performed PKG service differs from the customs station which performed registration of movement prohibition of cargo ကုန်ပစ္စည်းရွှေ့ပြောင်းမှုတားမြစ်ခြင်းမှုစာရင်းသွင်းခြင်းအားလုပ်ဆောင်သော customs station နှင့် ခြားနားသော PKG service ဖြင့် လုပ်ဆောင်ထားသော ကုန်လှောင်ရုံအား ဆုံးဖြတ်ပိုင်ခွင့်ရှိသော customs station	Customs corresponding to registration of movement prohibition of cargo (Position for Bond) ကုန်ပစ္စည်းရွှေ့ပြောင်းမှု တားမြစ်ခြင်း၏ စာရင်းသွင်းခြင်း နှင့် တူညီသောအကောက် ခွန် (Position for bond)
Prohibition cargo cancellation notice information တားမြစ်ထားသော ကုန်ပစ္စည်းပယ်ဖျက်ခြင်း အသိပေးမှုသတင်း အချက်အလက်	In case all of the following conditions are satisfied အောက်ပါအခြေအနေအားလုံး နှင့် ပြည့်စုံသည့် ကိစ္စရပ်များတွင် (1) It shall have been registered as prohibition cargo တားမြစ်ထားသော ကုန်ပစ္စည်းများအဖြစ် စာရင်းသွင်းပြီးဖြစ်ရပါမည်။ (2) It shall be entered as the transship cargo လွှဲပြောင်းကုန်စည်အဖြစ် ထည့်သွင်းရပါမည်။	Customs corresponding to registration of movement prohibition of cargo (Position for Bond) ကုန်ပစ္စည်းရွှေ့ပြောင်းမှု တားမြစ်ခြင်း၏ စာရင်းသွင်းခြင်း နှင့် တူညီသောအကောက် ခွန် (Position for bond)
Notification on manifest screening result manifest screening result တွင် အသိပေး ကြေညာမှု	In case screening result needs to be reported to Customs screening result အား အကောက်ခွန်သို့တင်ပို့ရန် လိုအပ်သည့် ကိစ္စရပ်များတွင်	Customs corresponding to entered Port of discharge (Position for Monitoring) ထည့်သွင်းထားသော ကုန်ချသည့်ဆိပ်ကမ်း နှင့် တူညီသည့်အကောက်ခွန် (Position for monitoring)
		Customs corresponding to entered Port of discharge (Position for Risk Management) ထည့်သွင်းထားသော ကုန်ချသည့်ဆိပ်ကမ်း နှင့် တူညီသည့်အကောက်ခွန် (Position for risk management)

6. Special Mention အထူးဖော်ပြချက်

None. မရှိပါ။